

Dokumentáció

PRÜGY ÉS TAKTAKENÉZ TELEPÜLÉSEK CSATORNÁZÁSA

ELŐZETES RÉGÉSZETI DOKUMENTÁCIÓ,

készítése során végzett

Adatgyűjtés és Terepbejárás

szakmai eredményeiről

Készítette:

A



A



közreműködésében

2018

MÚZEUMI ADATSZOLGÁLTATÁS

PRÜGY ÉS TAKTAKENÉZ TELEPÜLÉSEK CSATORNÁZÁSA



1. Az ERD tárgyát képező beruházás területén és 50, illetve 250 méter széles övezetében ismert régészeti lelőhelyekre vonatkozó, a közhiteles lelőhely-nyilvántartás információit módosító múzeumi adattári adatok

Sorszám:	Név:	Nyilv.t. szám:	Típusa:	Kora:	A lh.-en végzett tevékenység			Adattári jelzet
					éve	típusa	vezetője	
1	Prügy-Iskola udvara (=Templom mellett?)	=16230?	szórvány	középkor?	1954	helyszíni szemle	Megay Géza	[HOM Rég. Ad. 306-1968.] [HOM Rég. Ad. 2856-2000.]
2	Prügy - Templom mellett	16230	temető	középkor	2007	Adatgyűjtés	Szörényi Gábor	[HOM Rég. Ad. 4095-2007.]
					2010	Adatgyűjtés	Dr. Pusztai Tamás	[HOM Rég. Ad. 4899-2010.]
					2013	Adatgyűjtés	Tóth Krisztián	[HOM. Rég. Ad. 5704-2015]
3	Prügy - Zrínyi utca 12.	16231	kincslelet	keleti Hallstatt-kultúra	2000	Adatgyűjtés	Pusztai Tamás	[HOM Rég. Ad. 2857-2000.]
					2007	Adatgyűjtés	Szörényi Gábor	[HOM Rég. Ad. 4095-2007.]
					2010	Adatgyűjtés	Dr. Pusztai Tamás	[HOM Rég. Ad. 4899-2010.]
					2013	Adatgyűjtés	Tóth Krisztián	[HOM. Rég. Ad. 5704-2015]
4	Prügy - Tökföld	16232	szórványlelet, telep általában	bükki kultúra gávai kultúra népvándorlaskor	2000	Adatgyűjtés	Pusztai Tamás	[HOM Rég. Ad. 2857-2000.]

					1967	Ásatási pauszrajzos dokumentáció	Kemeczey Tibor	[HOM Rég. Ad. 4007- 2007.]
					2007	Adatgyűjtés	Szörényi Gábor	[HOM Rég. Ad. 4095- 2007.]
					2010	Adatgyűjtés	Dr. Pusztai Tamás	[HOM Rég. Ad. 4899- 2010.]
					1954	Kiküldetési rendelvény	Komáromy József	[HOM Rég. Ad. 383- 1968; 385- 1968.]
					1954	leletmentés	Megay Géza	[HOM Rég. Ad. 383- 1968.]
5	Taktakenéz - Kakaska	63404	szórványlelet telepjelenség	újkor ismeretlen kor	2003	helyszíni szemle	Csengeri Piroska – Hajdú István	[HOM Rég. Ad. 4304- 2008.]
6	Prügy- Hallgató Imre udvara	nincs	szórványlelet	őskor	1955	Leletbejelentés		[HOM Rég. Ad. 305- 1968.]
					2010	Adatgyűjtés	Dr. Pusztai Tamás	[HOM Rég. Ad. 4899- 2010.]
7	Prügy-Vitéz- Telek	nincs	szórványlelet	őskor	1954	helyszíni szemle	Megay Géza	[HOM Rég. Ad. 306- 1968.] [HOM Rég. Ad. 2856- 2000.]
8	Prügy- Pap kútja	nincs	szórványlelet	ismeretlen	1954	helyszíni szemle	Megay Géza	[HOM Rég. Ad. 306- 1968.] [HOM Rég. Ad.

								2856-2000.]
9	Prügy-Kakaska-dűlő	nincs	Régészeti érdeklő terület	?	2007	Adatgyűjtés	Szörényi Gábor	[HOM Rég. Ad. 4095-2007.]
					2010	Adatgyűjtés	Pusztai Tamás	[HOM Rég. Ad. 4899-2010]
10	Prügy-Szárazmalom	nincs	Régészeti érdeklő terület	?	2010	Adatgyűjtés	Pusztai Tamás	[HOM Rég. Ad. 4899-2010]
11	Prügy-Úr-rét dűlő	nincs	Régészeti érdeklő terület	őskor, császárkor, késő középkor	2010	Terepbejárás, adatgyűjtés	Pusztai Tamás	[HOM Rég. Ad. 4899-2010]
12	Prügy-Vízimalom	nincs	Régészeti érdeklő terület	?	2010	Adatgyűjtés	Pusztai Tamás	[HOM Rég. Ad. 4899-2010]

2. Megjegyzések, az eredmények részletesebb kifejtése

A "PRÜGY ÉS TAKTAKENÉZ TELEPÜLÉSEK CSATORNÁZÁSA" beruházás által érintett területen, illetve annak 50 és 250 m-es puffer zónájában a már ismert és nyilvántartott régészeti lelőhelyekre és régészeti érdeklő területekre utaló adatokat, a Herman Ottó Múzeum adattárában fellelhető információk alapján a fenti táblázatban összefoglaltak szerint bővítettük. Ezek az alábbi lelőhelyek:

1. Prügy - Templom mellett (16230) – és az ezzel azonosítható Kis iskola udvara/Általános iskola
2. Prügy - Zrínyi utca 12. (belterület) (16231)
3. Prügy – Tököld (16232)
4. Taktakenéz- Kakaska (63404)

Régészeti érdeklő területként tarjuk számon:

1. Prügy déli határában a Prügy-Kakaska-dűlőt
2. Prügy-Templom melletti résztől ÉNy-ra Prügy-Szárazmalom nevű területet
3. és Prügy- Úr-rét dűlőt, Prügy település határától ÉNy-ra

A domborzati adottságok alapján és a már ismert nagyszámú, sűrű lelőhelyfedettség alapján azonban potenciális lelőhelyként kell kezelnünk Prügy teljes keleti és déli határát [*HOM Rég. Ad. 4095-2007.*]

Megay Géza 1954-es jelentésében beszámol továbbá olyan helyszínekről, amelyekről a helyi lakosok találtak vagy szolgáltatottak be leleteket. Ezek:

1. *Prügy – Hallgató Imre udvara* (belterület)
2. *Prügy – Pap kútja* (belterület)
3. *Prügy – Vitéz-telek* (külsőterület)

Sajnos ezek az adattári információk alapján nem behatárolhatók.

A beruházás pufferzónáján túli lelőhely:

1. *Hegyes hát-dűlő (Pulykaszeg-dűlő)* (16236)

A beruházás pufferzónáján túli régészeti érdekű terület

1. *Prügy-Vízimalom*

Adattári információk

Prügyre vonatkozóan a Herman Ottó Múzeum adattárában található első bejegyzés egy Dr. Szász Pálné által írt kiszállási rendelvénnyel Kazacsay Ferencné részére, 1954-ből. A kiküldetés Szerencsen és Prügyön talált leletek megtekintésére szól, háttérben megküldve Komáromy József múzeumigazgató részére is. A dokumentum második fele Komáromy József leveléből áll, melyben Megay Gézát bízta meg a leletmentéssel [*HOM Rég. Ad. 385-1968; 383-1968.*], aki 1954.05.25-én kiszállást végzett Prügy községben és összegyűjtötte, hogy a helyi lakosok hol találtak korábban leleteket. **Hegyes hát-dűlő (Pulykaszeg-dűlő)** lelőhelyről, Drofti J. szőlőjében, valamint Szabó Imre földjén fokosok, hernyóalakú drótok, bögrék kerültek elő, nagyjából az 1930-as évek közepén. A **kis iskola udvarán (Prügy - Templom mellett)** csontvázakat, kardokat, fegyvereket találtak. **Vitéz telekről** edények kerültek elő, kis rézdrótokkal. A **pap kútjában** az 1930-as évek közepén (ismeretlen korú) gyöngysort találtak. **Hegyes hát-dűlőről, (id. Szabó Endre földjéről)** orsó, bögrék, tálak (koravaskor, szkíta?) kerültek elő. Ez utóbbiakat tudták csak Megaynak átadni. [*HOM Rég. Ad. 306-1968.; 2856-2000*].

Szintén 1954.05.25-én, Megay felkereste id. **Oláh Miklós répföldjét (Prügy-Tökföld nevű lelőhely)**, a dombháton, a falu szélétől ÉNy-ra 200-300 m-re. Mivel itt már korábban több lelet került elő, Megay ezt azonosította a kiszállási rendelvénnyben említett prügyi „dombháttal”. A földterület legmagasabb pontján, a tarcali közlekedési összekötő úttól 100 m-re DNY-i irányban kutatóárkot nyitott, melyből Hallstatti anyag került elő. A felszínen Megay szórványos anyagot is gyűjtött, népvándorláskori hullámvonalas díszítésű edénytöredékeket, és kisszámú bükki edénytöredéket. [HOM Rég. Ad. 306-1968; 383-1968.]

1955. 10. 11-én a prügyi Általános Iskola levélben értesítette a Herman Ottó Múzeumot, hogy Prügy községben, **Hallgató Imre udvarán** Hallgató Imre udvarán őskori leleteket találtak [HOM Rég. Ad. 305-1968.].

1967.08.09-16. Között Prügy község É-i végén, a Pap-tó-közén (**Prügy-Tökföld**) Kemenczei Tibor leletmentő ásatást indított. A lelőhely természetes, mocsaras állóvíztől, az ún. Paptavától csaknem körbefogott emelkedésen van. Az emelkedés hajlatában látszottak a felszínen a településnyomok, ezért itt végezték az ásatást. Egyes helyeken a településréteg már teljesen lepusztult. A telep egyrétegű volt, földbemélyített gödörrendszerekből állt. A leletanyag a Hallstatt A periódusba, a Gáva kultúrába tartozik. [HOM Rég. Ad. 304-1968.; 4007-2007]. [HOMÉ 8. (1968) 509.] [HOMÉ 10. (1971) 37.]

1968 környékén (nincs pontos adat) Dr. Petrikovics László szerencsi orvos a múzeumnak ajándékozta **tökföldi** leleteit [Lk. VII. 68.34.1-68.34.13.]

1970-ben Mudri Imre prügyi lakos **Zrínyi utca 12** szám alatti házának udvarán pinceásás közben bronztárgyakat talált, melyek egy agyagurnában voltak. A lelet tokos baltákból, karperecekből, zablákból, falerákból, bronz üstből, buzogányból fokosból áll. Kora: Hallstatt B periódus vége. A helyszínen más régészeti jelenség nem volt megfigyelhető, tehát elrejtett kincsletről van szó. 200 m onnan a Tökföld van, melyen kiterjedt gávai település ismert. A kincsletről egy újságcikk (Déli Hírlap) is tudósít. A 60 db bronztárgy a kimmerek használati tárgyai voltak, és a népvándorlás koráról vallanak. [HOM Rég. Ad. 834-70] [HOMÉ 10 (1971) 514.]

1972-ben **Tökföld** területén a szántásból Farkas János kora vaskori kerámiatöredékeket gyűjtött. [HOM Rég. Ad. 4899-2010][HOMÉ 12 (1973) 604.] [HOM LK. IX. 72.10.1-72.10.15]

1977-ben újabb leletek kerültek leltárba Dr. Petrikovics László gyűjteményéből, **Prügy-Tökföld** lelőhelyről. Talán ezekre hivatkozik Végh Katalin 1975-ben. [Lk. XII. 77.26.1-77.26.25.] [HOMÉ 13-14 (1975) 77.]

1978-ban Tarr Sándor gyűjtése nyomán kerülnek Prügy-Tökföldről leletek a múzeum leltárába. [Lk. XIII. 78.26.1-78.26.7.]

1982.09.02-án Koós Judit és Wolf Mária a prügyi általános iskolánál végzett helyszíni szemlét. A kiszállás bejelentés alapján történt, mi szerint az általános iskola mellett 4 sír került elő földmunkák során. A sírok a középkori előzményekkel rendelkező templom mellől kerültek elő, de mivel az embercsontokon kívül semmi keltező leletet nem találtak, a sírok kora nem megállapítható, csak feltételezhető, hogy a középkori templom körüli temetőből kerültek ki.

1985-ben a miskolci Herman Ottó Múzeum a Tokaji Múzeumtól régészeti leleteket vett át, melyek között szerepelt egy trapéz alakú kőbalta. Ez a lelet Prügyön, a **Rákóczi út 13.** szám alatt került elő. [HOM Rég. Ad. 4899-2010]/[HOMÉ 25-26 (1988) 271.] [HOM Ltsz. 85.38.1, 85.39.1]

2000-ben Pusztai Tamás végzett terepbejárást Prügyön **Hegyes hát-dűlőn**, a homobánya bővítése kapcsán. A részleges fedettség ellenére is meghatározó volt két terület, ahol a felszínre került régészeti leletek alapján településnyomokkal számolhatunk. **1.** lelőhely a homokhát gerincén, a magassági pont közvetlen környezete. Itt őskori kerámiatöredékek kerültek elő, **2.** lelőhely: homokhát keleti felében, a Prügyi-főcsatorna, valamint az abba É-ről csatlakozó Pereskígyós ér által határolt. E felszínről nagy mennyiségű bronzkori kerámiatöredék került elő. [HOM Rég. Ad. 2857-00; 4095-2007]

2007-ben Szörényi Gábor András készített Örökségvédelmi hatástanulmányt Prügy község településrendezési tervéhez, melyben Prügy közigazgatási határában négy ismert régészeti lelőhelyet állapít meg: **Prügy-Tökföld, Prügy-Hegyes hát-dűlő, Prügy-Templom melletti terület és Prügy-Zrínyi utca.** Régészeti érdekű területként említi továbbá **Prügy-Kakaska-dűlőt**, és potenciális lelőhelyként Prügy teljes keleti és Déli határát. [HOM Rég. Ad. 4095-2007.]

2010. május 11-én Dr. Pusztai Tamás vezetésével, Örökségvédelmi Hatástanulmány elkészítéséhez kapcsolódóan terepbejárásra és helyszíni szemlére került sor, melynek nyomvonala érintette Prügy községet is. Ennek során **Prügy-Úr-rét** területen őskori (pattintott kő és kerámia), császárkori és késő középkori kerámiatöredékeket találtak. Régészeti érdekű területként említi továbbá **Prügy-Szárazmalom, Prügy-Vízimalom és Prügy-Kakaska-halom** területeit is. [HOM Rég. Ad. 4899-2010]

2013-ban az „Észak-Magyarországi Régió településein élő lakosság egészséges ivóvízzel való ellátásának biztosítása” című projekthez kapcsolódóan Tóth Krisztián vezetésével terepbejárás folyt Prügyön. A *Pulykaszeg* nevű határrészben, és az ettől 200m-re található másik dombon nem találtak leleteket. **Prügy-Hegyeshát-dűlő 2.** lelőhelyen római császárkori kerámiát gyűjtöttek. [HOM. Rég. Ad. 5704-2015]

2003-ban Csengeri Piroska helyszíni szemlét folytatott Taktakenézen. Egy félig elhordott homokdomb falában látható hamus, szürke elszíneződés környezetében kevés bizonytalan korú kerámiatöredéket találtak. A domb felszínét növényzet borítja, a lelőhely határait nem tudták pontosan megállapítani. A lelőhely a **Taktakenéz-Kakaska** elnevezést kapta. [HOM Rég. Ad. 4304-2008.]

2005-ben Csengeri Piroska helyszíni szemlét végzett **Taktakenéz-Kakaska** lelőhelyen. [KÖH 600/982/2009]

TELJESSÉGI NYILATKOZAT

A **Herman Ottó Múzeum** képviselőjében – a Kötv. 23/C § (4) bekezdésében foglaltak alapján – nyilatkozom arról, hogy a „**Prügy és Taktakenéz települések csatornázása**” Előzetes régészeti dokumentáció (projektkódja: **401513**) által vizsgált területen ismert régészeti lelőhelyek vonatkozásában a Múzeum adatszolgáltatása teljes körű: tartalmaz minden olyan szakmai információt, amely a közhiteles lelőhely-nyilvántartás adatainak kiegészítéséhez, pontosításához, a nyilvántartásban nem szereplő régészeti lelőhelyek nyilvántartásba vételéhez, valamint az ERD szakmai tartalmának összeállításához szükségesek.

Miskolc, 2018. július 03.



Kertész Gabriella Nikoletta

régésztechnikus





Horváth Antónia

régész

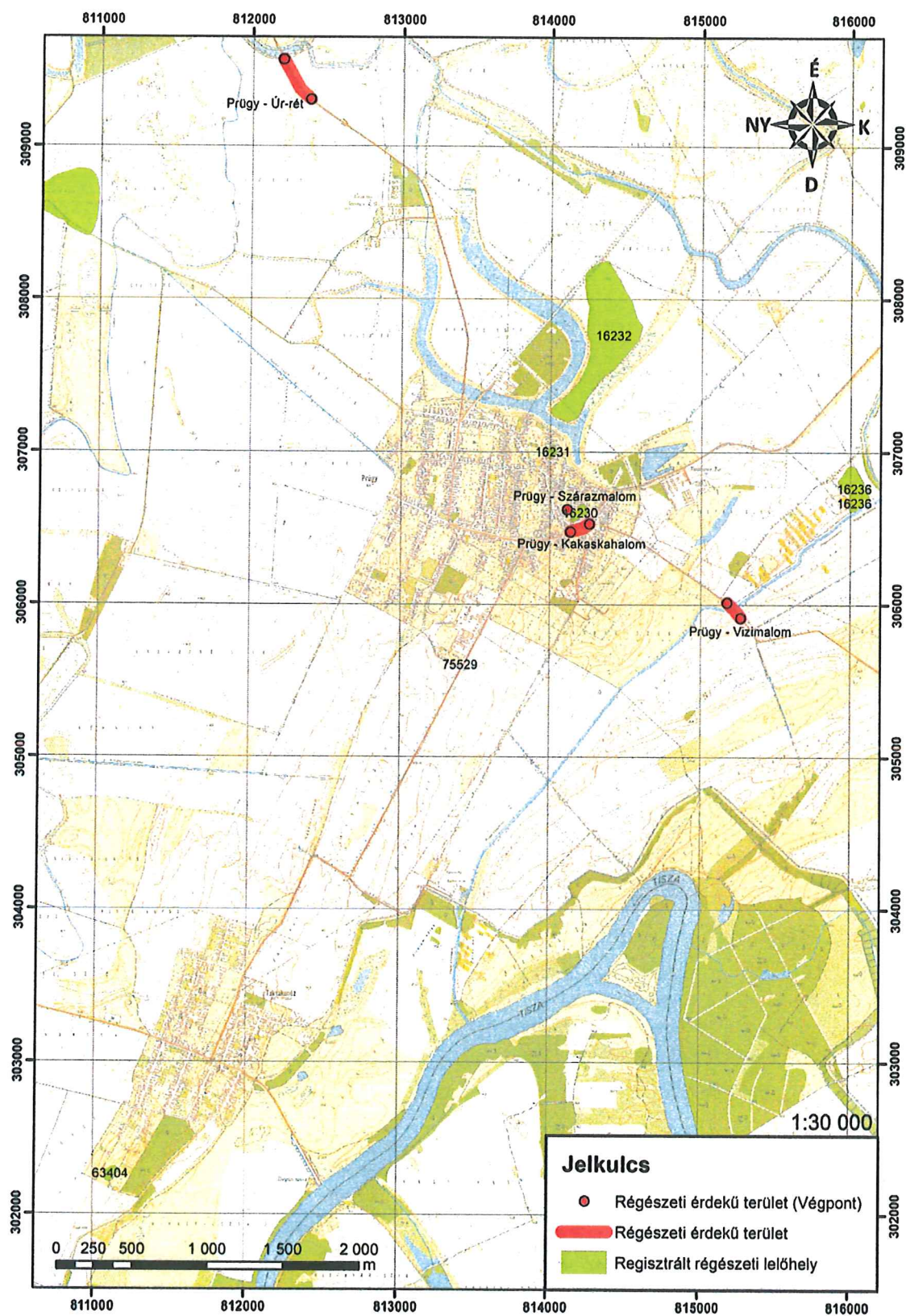

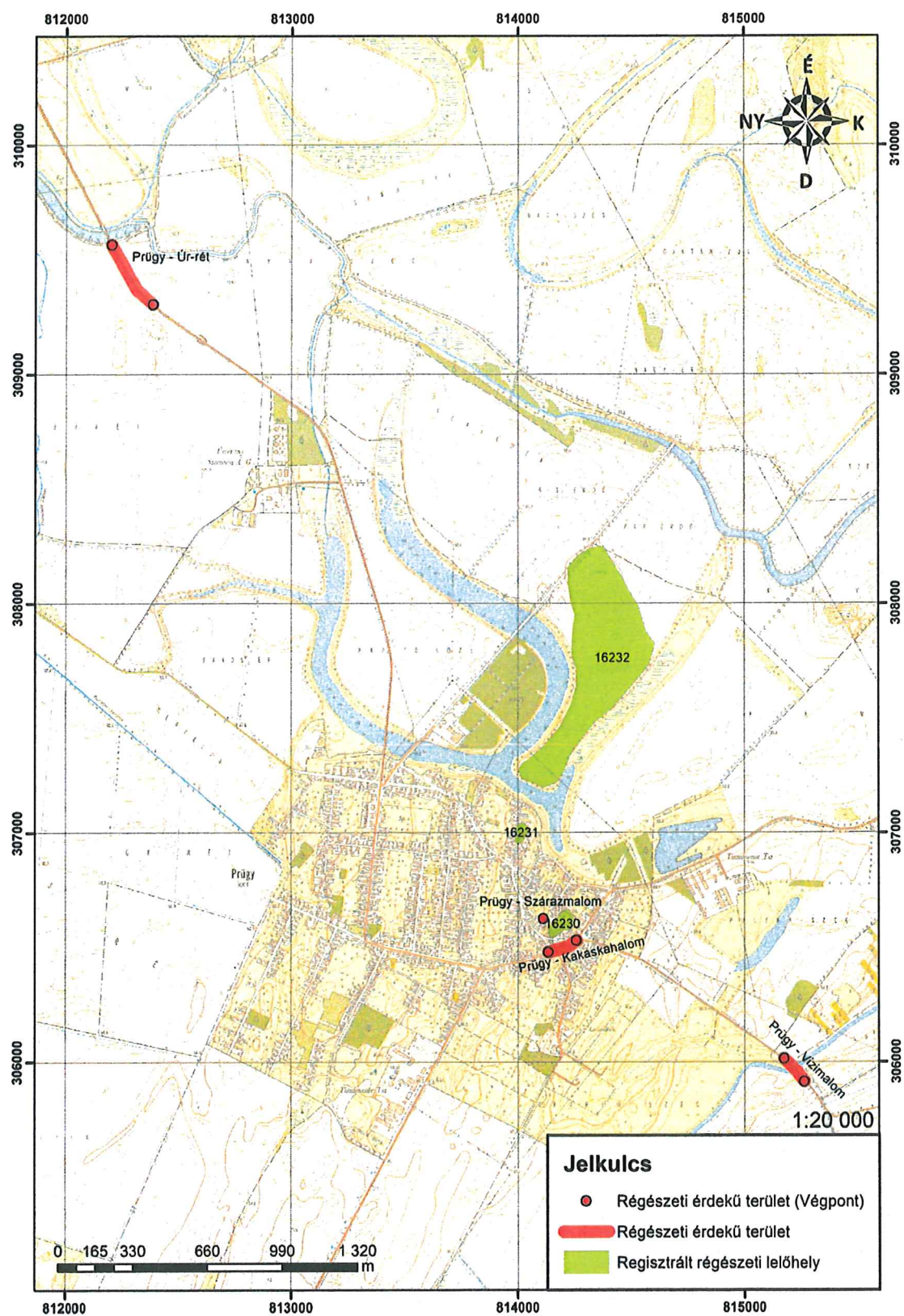

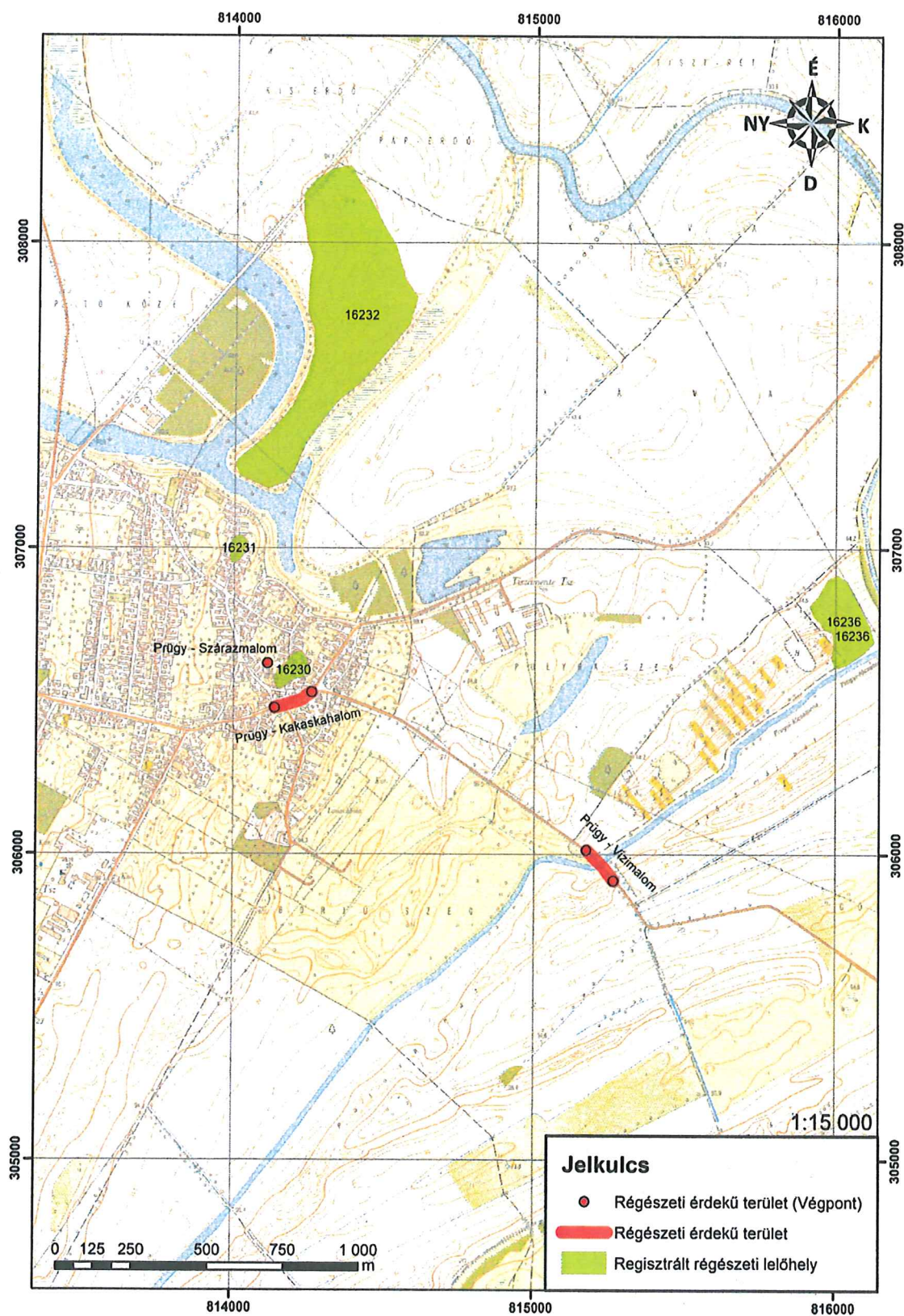

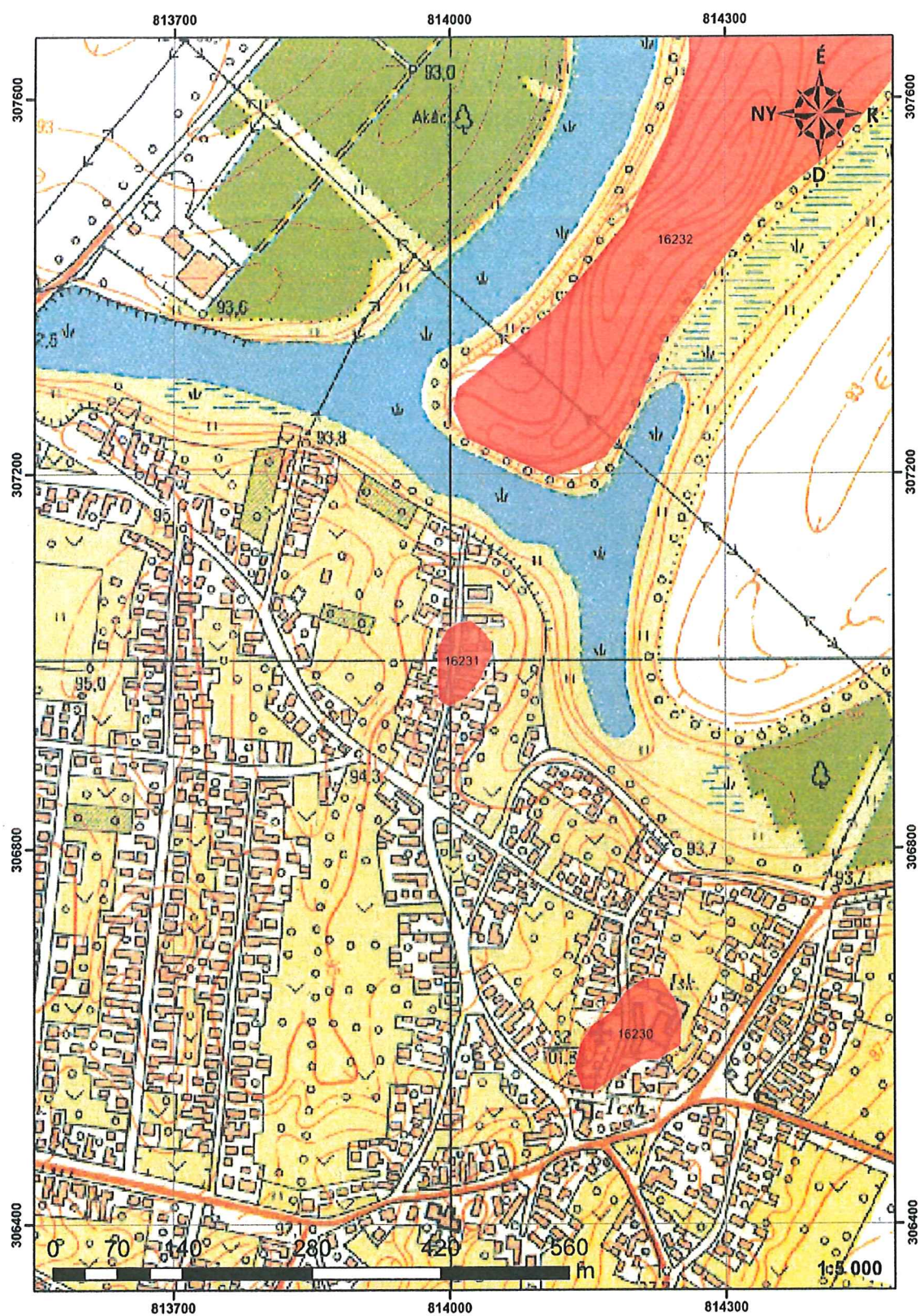

Prügy - Zrínyi utca 12. - 16231

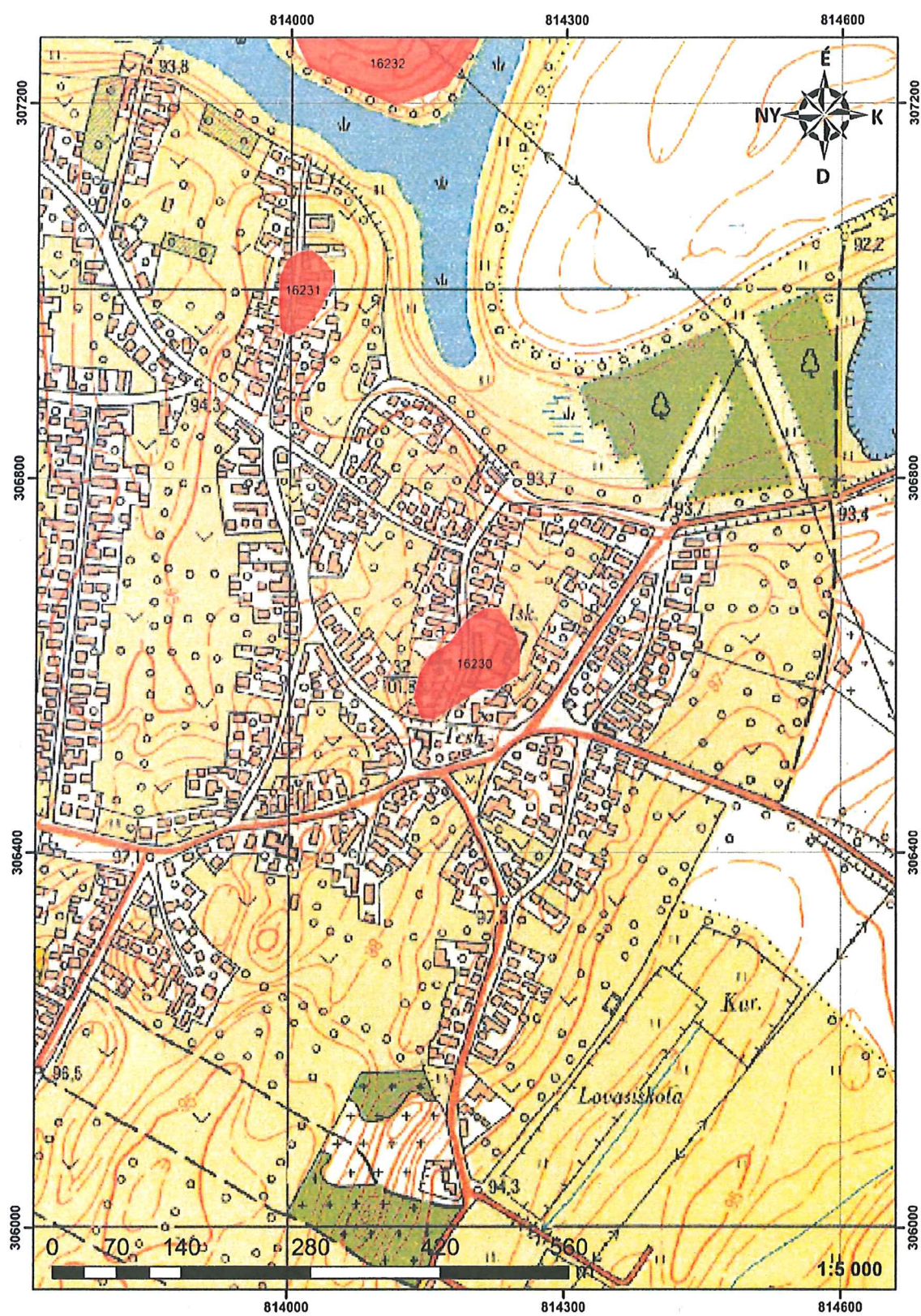

Prügy - Templom mellett - 16230

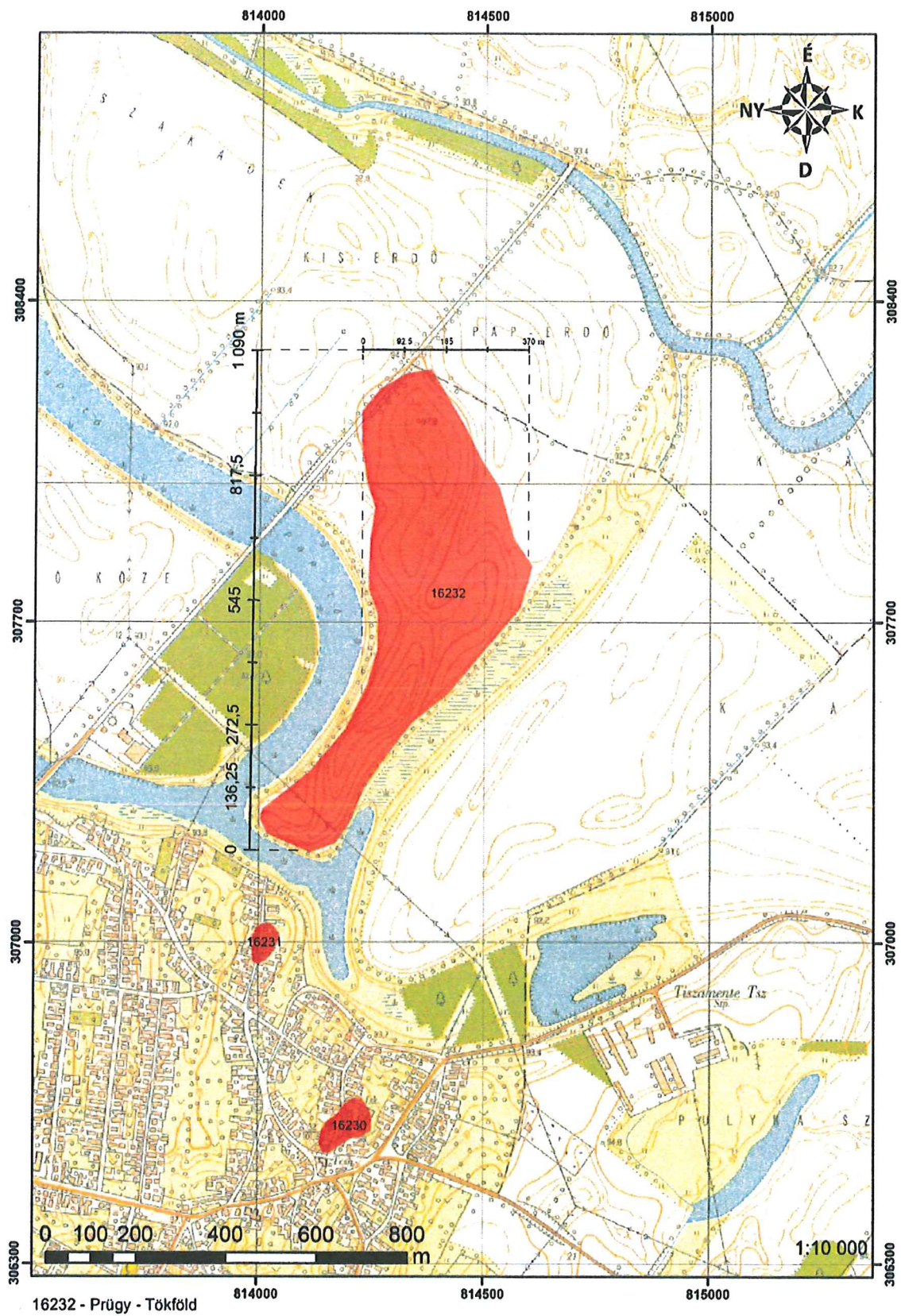

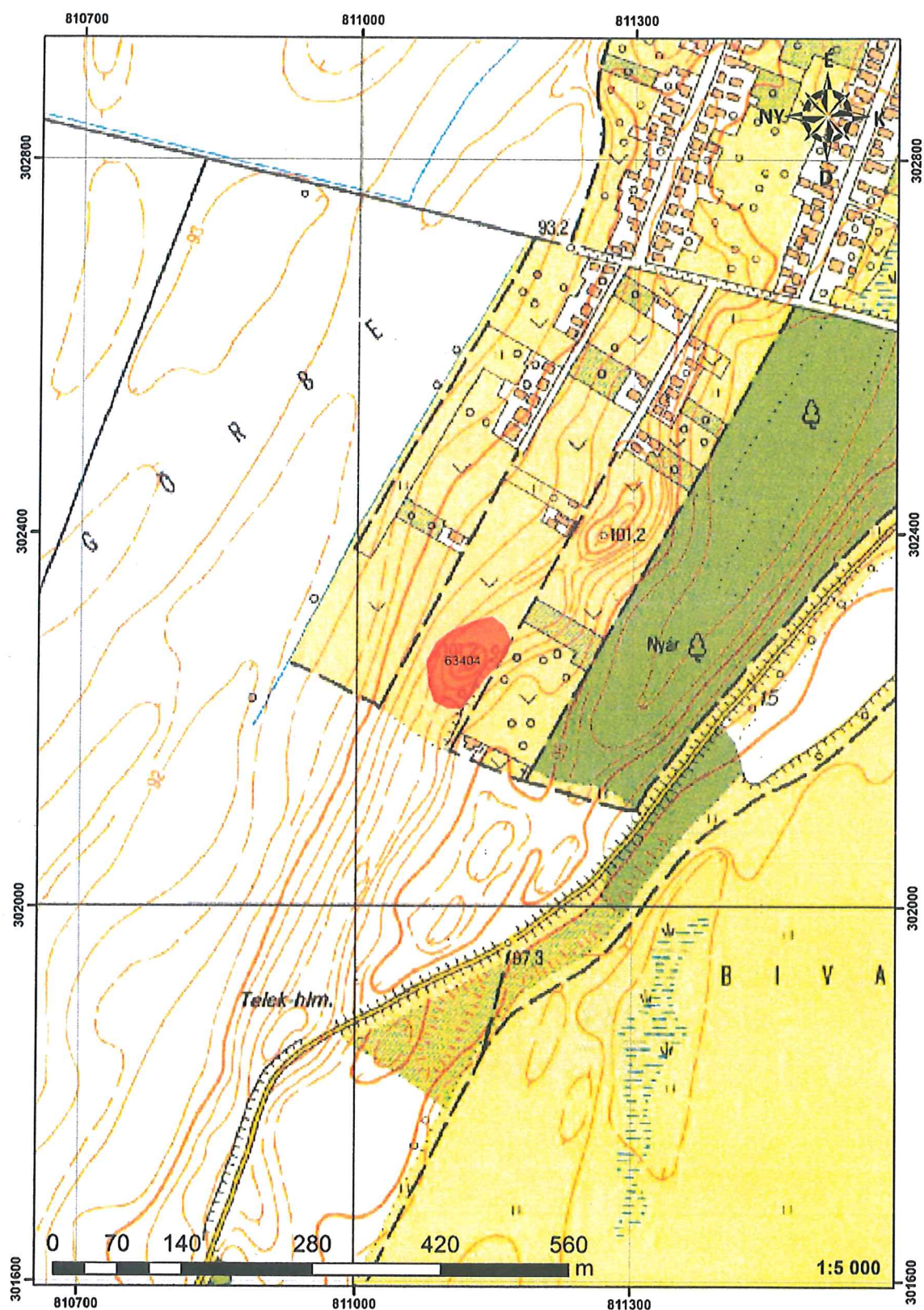

Taktakenéz - Kakaska - 63404

TEREPBEJÁRÁSI DOKUMENTÁCIÓ

„PRÜGY ÉS TAKTAKENÉZ TELEPÜLÉSEK CSATORNÁZÁSA”



2018

TEREPBEJÁRÁSI NAPLÓ
401513_ERD_TB_2018_TN.doc

2018. június 20. (szerda)

Terepbejárást vezető régész: Kiss Csaba (Budavári Kft.)

Résztvevők: Kalli András régész, Vágó Máté régésztechnikus (Budavári Kft.)

Időjárás: szép, nyári

Bevezető:

A mai napon megkezdjük és egyben be is fejeztük a **Prügy és Taktakenéz települések csatornázása** projekt kapcsán (Projekt kód: 401513) készítendő előzetes régészeti dokumentációhoz terepbejárást.

A vizsgálandó terület – a projektem nyomvonalas jellege miatt – a beruházás középpontjától mért 50-50 méter szélességű puffer zóna volt.

A terepbejárás során egy Garmin GPS 64-as és egy Garmin GPS 60 típusú GPS-t használtunk.

A tervezett beruházás Prügy és Taktakenéz települések kül és belterületeit érinti.

A beruházás külterületi szakasza Prügy település Rákóczi Ferenc úttól egy dűlőutat követve déli irányban halad megközelítőleg a taktakenézi szivattyútelep magasságáig. Itt, nyugat felé megtörve éri el a Prügyöt és Taktakenézt összekötő műutat, mely mellett haladva éri el Taktakenéz Fő utcát. A tervezett nyomvonal egy szakasza a taktakenézi szivattyúteleptől északra délkelet felé leágazik, a Tiszáig.

A beruházás belterületi szakaszai a beépítettség miatt nem vizsgálhatóak. A kutatható külterület jelenleg mezőgazdasági művelés alatt áll. Döntően kalászosokkal, kukoricával és napraforgóval fedett. A növényzet az évszaknak megfelelő fejlettségű, nagyrészt felgazsodott. Az érintett területek szántóföldi növényzet fedettsége miatt nem vagy csak korlátozottan volt kutatható. Kutatásra részben alkalmas területet csak a külterületi nyomvonalszakasz északi, Prügy Rákóczi Ferenc út végi kisebb, dohánypalántákkal fedett területrészen, illetve a déli szakasz egy részén Taktakenéz Fő utcától keletre eső területen találtunk.

A prügyi Rákóczi Ferenc út végi területrészen csak a dohánypalánták sorai közt, Taktakenéz Fő utcától keletre eső területen frissen feltárászott gabonatarlón végezhattünk vizsgálatokat. A rossz megfigyelési körülmények közt vizsgálat során régészeti érdekeltségű leletanyag nem került elő.

A nyomvonal további szakaszai a mezőgazdasági növényekkel való fedettség és a Prügyi-főcsatornától keletre eső területen az ártér erdő miatt nem vizsgálhatóak.

A **Prügy és Taktakenéz települések csatornázása** (Projekt kód: 401513.) projekt kapcsán készítendő előzetes régészeti dokumentációhoz kapcsolódó terepbejárást ezzel lezártuk.



Kiss Csaba
régész

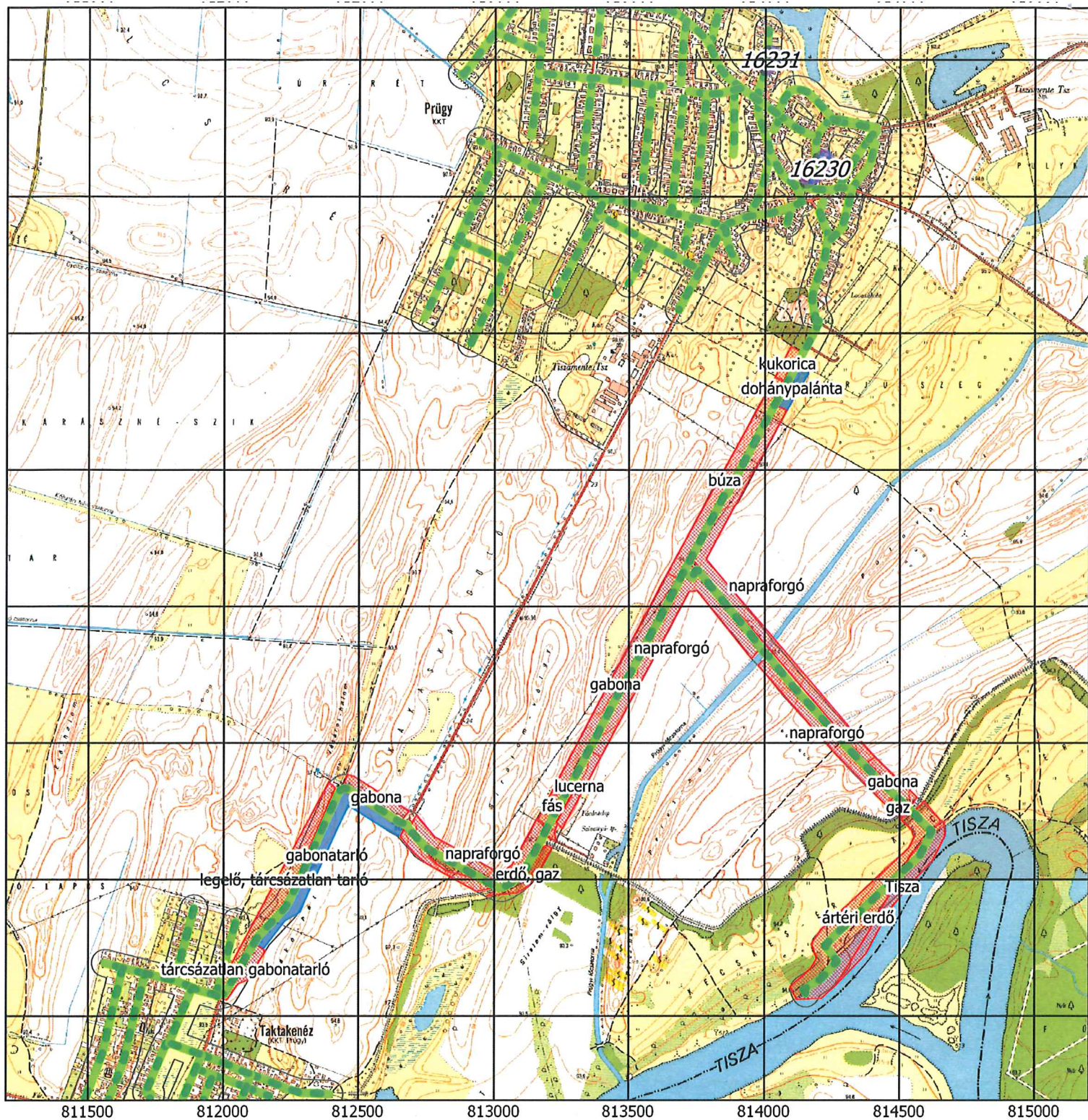

TOPOGRÁFIAI TÉRKÉP

0 200 400 600 800 1000 m

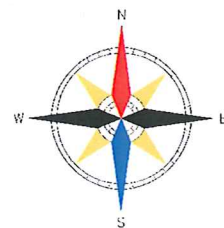

	401513_ERD_2018_Ag_LH KUTATHATÓSÁG:
	Beruházás nyomvonala
	50 m-es övezet
	nem kutatható
	részben kutatható

	BUDAVÁRI	Budavári Ingatlanfejlesztő és Üzemeltető Nonprofit Kft.
A felmérést végezte:	Budavári Kft.	
Lépték:	M=1:20 000	401513
Térképlap száma:	88-422, 89-244	Prügy és Taktakenéz települések csatomázása FEDETTSÉG, KUTATHATÓSÁG
Vetítési rendszer:	Egységes Országos Vetület	
Méretarány alapmérték:	Balti alapszint	2018. június 20.
Összeállítás és kiadás:	Budavári Kft.	Beruházó: Aqua Duplex Kft.
		Figyelem! A térkép 2018. június 20. állapotát tükrözi.
		Címjelzés: TM07



401513_ERD_TB_FD_001.JPG

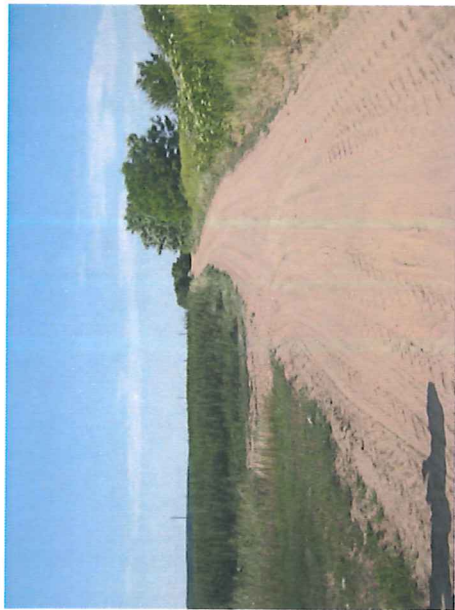

401513_ERD_TB_FD_002.JPG



401513_ERD_TB_FD_003.JPG



401513_ERD_TB_FD_004.JPG

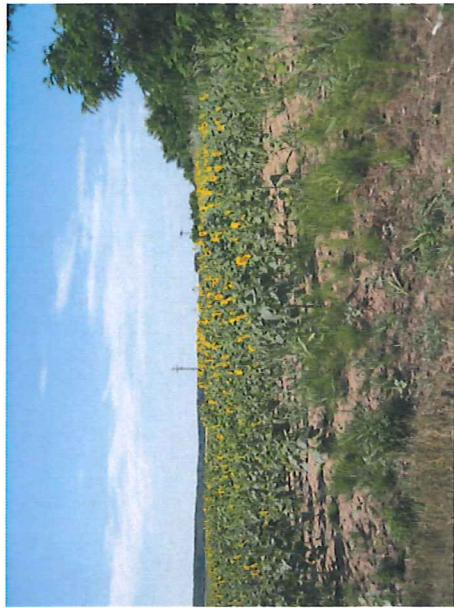

401513_ERD_TB_FD_005.JPG



401513_ERD_TB_FD_006.JPG



401513_ERD_TB_FD_007.JPG

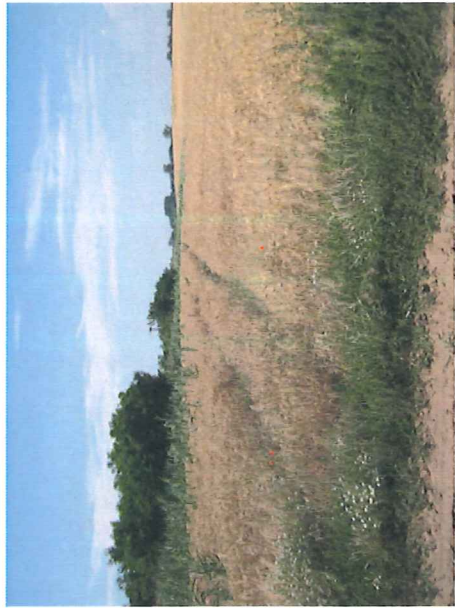

401513_ERD_TB_FD_008.JPG



401513_ERD_TB_FD_009.JPG



401513_ERD_TB_FD_010.JPG



401513_ERD_TB_FD_011.JPG

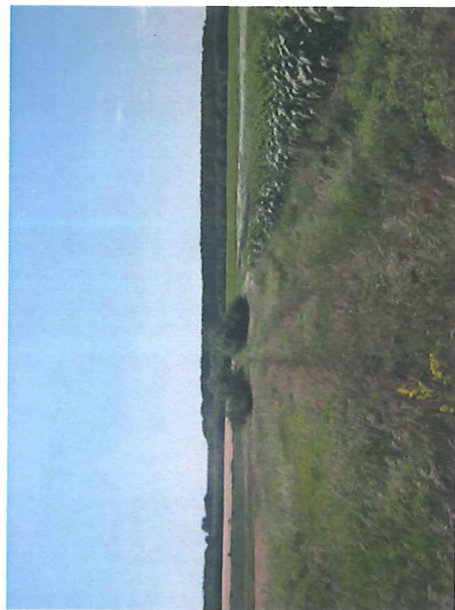

401513_ERD_TB_FD_012.JPG



401513_ERD_TB_FD_013.JPG



401513_ERD_TB_FD_014.JPG



401513_ERD_TB_FD_015.JPG



401513_ERD_TB_FD_016.JPG



401513_ERD_TB_FD_017.JPG



401513_ERD_TB_FD_018.JPG



401513_ERD_TB_FD_019.JPG



401513_ERD_TB_FD_020.JPG

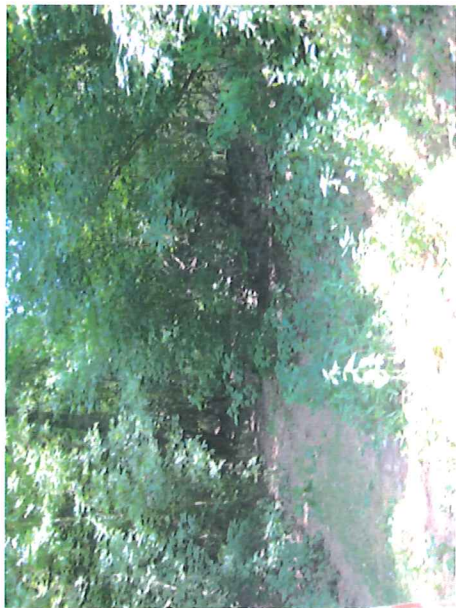

401513_ERD_TB_FD_021.JPG



401513_ERD_TB_FD_022.JPG



401513_ERD_TB_FD_023.JPG

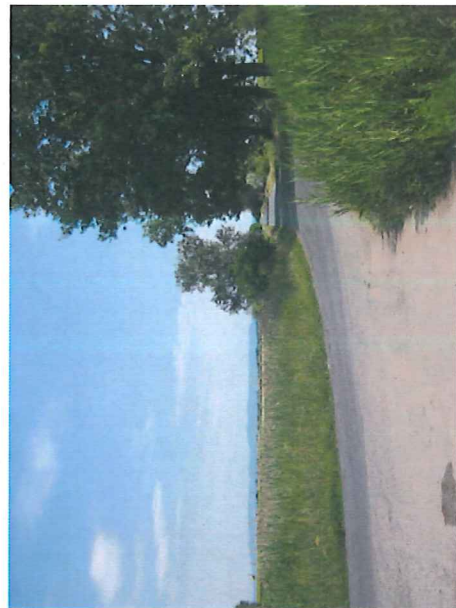

401513_ERD_TB_FD_024.JPG



401513_ERD_TB_FD_025.JPG

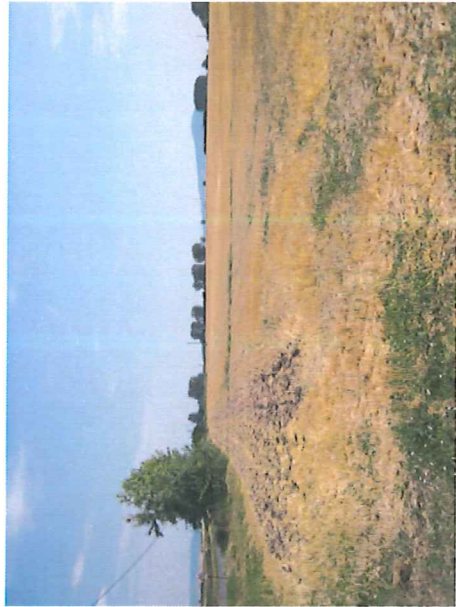

401513_ERD_TB_FD_026.JPG



401513_ERD_TB_FD_027.JPG

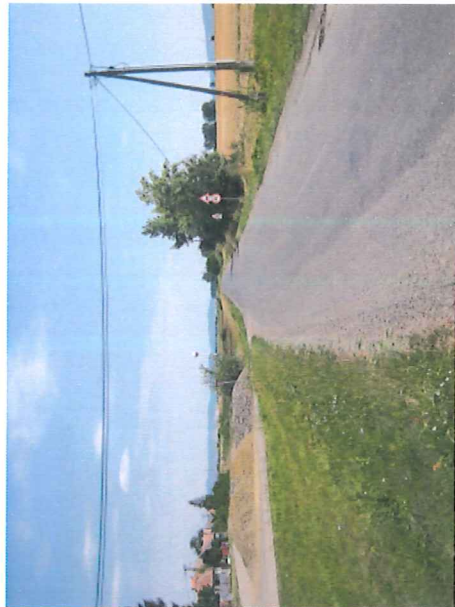

401513_ERD_TB_FD_028.JPG

TEREPBEJÁRÁSI DOKUMENTÁCIÓ, FOTÓDOKUMENTÁCIÓ

Fotólista

Sorszám	Fotó témája
401513_ERD_2018_TB_FD_001	Prügy, Rákóczi Ferenc út vége, délről fotózva.
401513_ERD_2018_TB_FD_002	Prügy, Rákóczi Ferenc út vége, északról fotózva.
401513_ERD_2018_TB_FD_003	Prügy, Rákóczi út keleti oldala, délről fotózva.
401513_ERD_2018_TB_FD_004	Prügy, Rákóczi út keleti oldala északról fotózva.
401513_ERD_2018_TB_FD_005	Prügy, a nyomvonal északi szakasza északról fotózva.
401513_ERD_2018_TB_FD_006	Prügy, a nyomvonal északnyugati része északról fotózva.
401513_ERD_2018_TB_FD_007	Prügyi nyomvonalszakasz, nem vizsgálható terület részéről fotózva.
401513_ERD_2018_TB_FD_008	Prügyi nyomvonalszakasz, nem vizsgálható terület részéről fotózva.
401513_ERD_2018_TB_FD_009	Prügy, a két nyomvonal találkozási pontja északról fotózva.
401513_ERD_2018_TB_FD_010	Prügy, a nyomvonal Tisza felé vezető szakasza északról fotózva.
401513_ERD_2018_TB_FD_011	Prügy, a nyomvonal Tisza felé vezető szakasza keletről fotózva.
401513_ERD_2018_TB_FD_012	Prügy, a nyomvonal Tisza felé vezető szakasza északnyugatról fotózva.
401513_ERD_2018_TB_FD_013	Prügy, a Prügyi-főcsatornától délkeletre lévő nyomvonalszakasz, északnyugatról fotózva.
401513_ERD_2018_TB_FD_014	Prügy, a Prügyi-főcsatornától délkeletre lévő nyomvonalszakasz, északnyugatról fotózva.
401513_ERD_2018_TB_FD_015	Prügy, a Prügyi-főcsatornától délkeletre lévő nyomvonalszakasz, északnyugatról fotózva.
401513_ERD_2018_TB_FD_016	Prügy, a nyomvonal Tisza felé vezető szakasza északról fotózva.
401513_ERD_2018_TB_FD_017	Prügy, a nyomvonal Tisza felé vezető szakasza délről fotózva.
401513_ERD_2018_TB_FD_018	Prügy, a nyomvonal Tisza felé vezető szakasza keletről fotózva.
401513_ERD_2018_TB_FD_019	Prügy, a nyomvonal ártéri szakasza északról fotózva.
401513_ERD_2018_TB_FD_020	Prügy, a nyomvonal ártéri szakasza délről fotózva.
401513_ERD_2018_TB_FD_021	Prügy, a nyomvonal ártéri szakasza északnyugatról fotózva.
401513_ERD_2018_TB_FD_022	Prügy, a tervezett csatorna tisztai bekötőpontja északnyugatról fotózva.
401513_ERD_2018_TB_FD_023	Taktakenéz, a nyomvonal tárcsázott szakasza délről fotózva.
401513_ERD_2018_TB_FD_024	Taktakenéz, a Fő utca nyugati része, délről fotózva.
401513_ERD_2018_TB_FD_025	Taktakenéz, a Fő utca nyugati része, délről fotózva.
401513_ERD_2018_TB_FD_026	Taktakenéz, a külterületi nyomvonal keleti része, délről fotózva.
401513_ERD_2018_TB_FD_027	Taktakenéz Fő utca északról fotózva.
401513_ERD_2018_TB_FD_028	Taktakenéz Fő utca délről fotózva.